

Concelho de Pombal

O Concelho de Pombal está situado próximo da serra do Sicó, e é limitado a Norte pelos municípios da **Figueira da Foz** e de **Soure**, a Este por **Ansião e Alvaiázere**, a Sudeste por **Ourém**, a Sudoeste por **Leiria** e a Oeste possui uma faixa de litoral no **Oceano Atlântico** (Praia do Osso da Baleia).

O município de Pombal está dividido em 13 freguesias:

- Abiul.
- Almagreira.
- Carnide.
- Carriço.
- Guia, Ilha e Mata Mourisca.
- Louriçal.
- Meirinhas.
- Pelariga.
- Pombal
- Redinha
- Santiago e São Simão de Litém e Albergaria dos Doze
- Vermoil
- Vila Cã

Pombal apresenta vestígios do período neolítico e romano. Foram encontradas moedas romanas nas obras de restauro do castelo.

No início do século XII, a Ordem dos Templários deixou marcas da sua presença na região, tendo sido construída, em 1147, uma fortaleza militar - o castelo de Pombal, no morro de Santo Amaro - por Gualdim Pais, mestre da Ordem dos Templários.

Em 1519, D. Manuel I ordenou a recuperação do castelo que veio a ser a residência do alcaide-mor da vila, o Conde de Castelo-Melhor.

No período entre 1777 e 1782 o concelho foi residência do Marquês de Pombal, que mandou construir a cadeia e o celeiro na Praça Velha e a real Fábrica de Chapéus na Quinta da Gramela.

Nos finais do século XVIII a estrada real foi desviada para Pombal e construiu-se uma ponte sobre o rio Arunca.

Em 1811 Pombal foi invadido pelas tropas francesas que saquearam e incendiaram toda a povoação, pondo fim a todo o desenvolvimento que a região vinha ganhando.

Mais tarde, em 1833, a localidade foi abandonada e isolada, devido a um surto de cólera que matou muita gente. Este isolamento só foi ultrapassado em 1855 com a construção da linha-férrea, que permitiu a comunicação rápida e fácil com os principais centros de Portugal.

Na freguesia de Abiul existe a mais antiga praça de touros do país, palco de atuação de corridas de toiros de gala à antiga portuguesa.

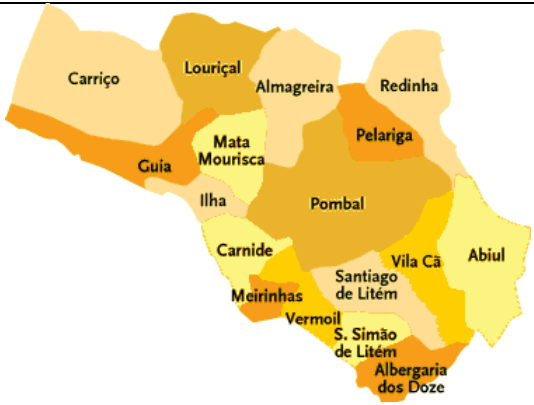
Distrito de Leiria	Concelho de Pombal	Rios
		Arunca

Pombal

O seu foral foi concedido em 1174 e renovado dois anos mais tarde, em 1176. Foi oficialmente elevada a cidade em 16 de agosto de 1991.

Posto de Turismo de Pombal

Localização	Contactos	GPS
Castelo de Pombal 3100-440 Pombal	Telefone: 236 210 556 E-Mail: geral@turismodocentro.pt	

O que Visitar em Pombal

Castelo de Pombal – Situado em posição dominante sobre um maciço rochoso na margem do rio Arunca, este castelo templário, mandado construir por Gualdim Pais, teve papel importante na defesa da região à época da afirmação da nacionalidade e posteriormente, na consolidação do condado.

A primitiva ocupação humana de seu sítio remonta a uma fortificação romana, posteriormente ocupada por muçulmanos, conforme testemunhos arqueológicos recuperados no morro do castelo. Há que considerar, ainda, a tradição local que refere ter sido a primitiva igreja de São Pedro, hoje demolida, erguida pelos Godos.

Foi reestruturado no reinado de D. Manuel, com a inclusão de dispositivos adaptados à pólvora, e a reformulação da estrutura com a construção de barbacãs e do reforço das muralhas.

Viria novamente ser restaurado na primeira metade do século XX, fruto ainda do ataque das tropas Napoleónicas.

O Castelo de Pombal tornou-se Monumento Nacional em 1910.



Igreja Matriz de Pombal ou Igreja de São Martinho -

De fundação medieval, apresenta várias capelas de talha dourada, destacando-se a capela da Senhora da Piedade, encimada pelo brasão do capitão Jorge Botelho.



Igreja Nossa Senhora do Cardal - Mandado construir pelo Conde de Castelo Melhor, no século XVII, de estilo barroco, é da autoria do Arquiteto Régio João Antunes.

De notar a lápide evocativa da sepultura do Marquês de Pombal. Aqui descansaram os restos mortais do Marquês de Pombal, após a sua morte a 8 de maio de 1782, até 1856, data em que o terceiro neto o trasladou para a Ermida da Mercês, em Lisboa.

De sólida e ampla construção, apresenta uma fachada bem proporcionada e de majestosa imponência.

O altar é formado pelo retábulo de pedra branca de Ançã, do tipo renascentista, com três nichos, que deve ter pertencido a um altar da igreja destruída de Santa Maria do Castelo.



Igreja de Santa Maria do Castelo (séc. XVI, D. Manuel I) – Desta Igreja resta apenas parte duma capela. Parte da ornamentação foi aplicada na Capela de Nossa Senhora do Cardal.



Prisão do Marquês - Cadeia mandada construir pelo Marquês de Pombal e cuja finalidade parece ter sido a de tapar o sol da Casa dos Condes de Castelo Melhor.

O piso térreo teve algumas obras de beneficiação em 1875-77. De realçar a presença de uma pequena sineta que terá vindo da Torre do Relógio.

Após obras de remodelação e adaptação do edifício, foi aqui instalado, em julho de 2004, o Museu Municipal Marquês de Pombal.



Celeiro do Marquês de Pombal ou Celeiro da Quinta da Gramela - Edifício de dois pisos. O primeiro é constituído por cinco portas de verga arqueada, apresentando a porta principal as ombreiras ligeiramente decoradas e encimadas pelo brasão do Marquês. No segundo Piso apresenta cinco janelas de lintel curvo diferenciadas entre si. De salientar o madeiramento do tecto, construído de forma a atenuar os efeitos sísmicos.



Casa do Marquês - Casa onde o Marquês de Pombal passou os últimos anos da sua vida e foi sujeito a interrogatório pela sua acção enquanto estadista. Situa-se na Praça Marquês de Pombal junto à Igreja Matriz.

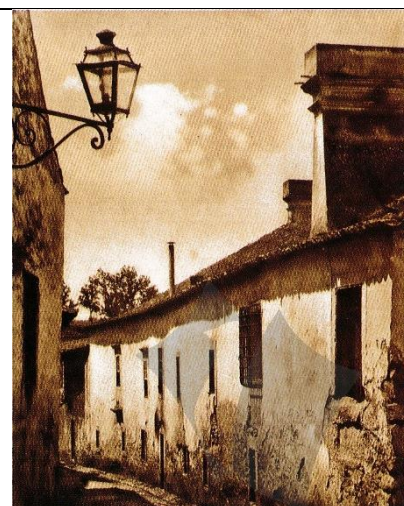

Torre do Relógio Velho - Mandada construir por D. Pedro para receber os tributos dos não cristãos em dia de São Martinho.



Paços do Concelho - Antigo Convento de Santo António foi mandado erigir pelo Conde de Castelo Melhor, sendo a construção iniciada em 28 de maio de 1686 e concluída no ano de 1698.

De utilização inicial para os Frades Loyos, foi por estes recusado por o consideraram escasso em bens e em área. Foi então entregue à Ordem de S. Francisco que o dedicaram a Santo António. Aqui instalaram noviciado e uma escola de artes.

Por decreto governamental de 15 de maio de 1860 foi então cedido ao Município de Pombal. Objeto de profundas obras de remodelação em 1980, tem recebido, nas últimas décadas, diversas beneficiações por forma a acomodar a modernização dos Serviços Municipais.



Museu Municipal Marquês de Pombal – Localiza-se na antiga cadeia, tem um acervo que documenta a vida e obra de Sebastião José de Carvalho e Mello, Conde de Oeiras e Marquês de Pombal, e a sua época.

Apresenta uma coleção documental, com um núcleo bibliográfico e diversos documentos legislativos e manuscritos, uma importante coleção de quadros, gravuras e pintura a óleo do século XVIII e uma relevante coleção de mobiliário da época. O Museu possui, ainda, outras coleções de medalhística, cerâmica, vidro, metais, elementos pétreos, fotografias e bustos do Marquês de Pombal.

A data da fundação do Museu remonta a 1978 e, atendendo ao desejo expresso pelo doador, o Museu abriu ao público, no edifício dos Paços do Concelho, no dia 8 de maio de 1982.

Foi transferido para a Cadeia Velha, na Praça Marquês de Pombal, em julho de 2004, após obras de remodelação e adaptação do edifício.



Museu de Arte Popular Portuguesa - Situa-se no piso térreo do Centro Cultural de Pombal, na zona histórica da cidade, e contém em exposição um espólio de cerca de 2000 peças de artesanato de todas as regiões do país.

A coleção doada à Câmara Municipal de Pombal supera pela sua diversidade, qualidade e quantidade, tudo o que seria possível esperar. Um tão grande número de peças e a sua enorme diversidade de figuras e motivos, é de inegável riqueza.





Solar da Quinta da Gramela - Cerca de 3 km de Pombal, na estrada que liga o lugar de Estrada para a Aldeia dos Anjos, é hoje propriedade particular.

Em 1759 era constituída por casas térreas. Posteriormente é feito o solar, edifício de dois pisos com uma capela adjacente, tem em anexo um duplo pátio que servia de residência aos criados, de arrumo de alfaías e depósito de produtos agrícolas.

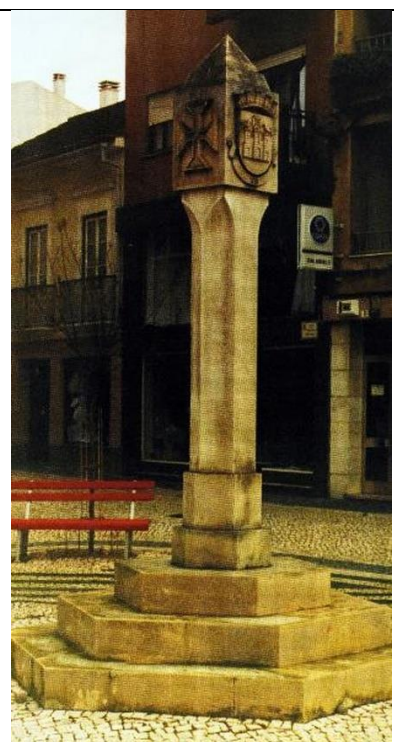

Largo do Pelourinho de Pombal - O pelourinho original encontra-se em fragmentos nos claustros do Convento do Cardal. No seu lugar encontra-se um moderno Pelourinho evocando os senhores de Pombal.



<p>Ponte de Dona Maria - Construída no século XVIII sobre o rio Arunca para a passagem da Estrada Real. Mandada fazer por D. João VI, a construção iniciou-se em 1793 e terminou em 1795.</p>	
<p>Ponte Romana de Redinha - Atravessa o rio Anços, unindo as duas partes da localidade. É formada por três arcos plenos desiguais, com o tabuleiro em cavalete pronunciado sobre o primeiro arco.</p> <p>Ainda permite a passagem de veículos, o que não deixa de ser uma verdadeira maravilha para o monumento, que no final de tantos milénios consegue ter ainda a mesma serventia para o qual foi edificada.</p>	

Outros pontos de interesse:

Praça do Marquês de Pombal - Igreja Matriz de São Martinho e Hospedaria

Miradouro da Escola EBI Gualdim Pais na Charneca

Corredor de Lazer Ribeirinho - Jardim do Arunca

Mata do Castelo de Pombal

Jardim do Cardal e Busto do Marquês de Pombal

Capela da Misericórdia

Igreja do Carmo - Situada num dos extremos da Praça Marquês de Pombal

Jardim do Vale

Jardim das Oliveiras

Jardim Municipal

Jardim da Várzea

Capela de Nossa Senhora de Belém - Rua Nossa Senhora de Belém

Capela de Santo Amaro - Largo de Santo Amaro

Capela de Casal Fernão João

A praia do Osso da Baleia.

Casas Brasonadas

Casa Arte Nova

Nos Arredores

Freguesia de Abiul - Foi vila e sede de concelho, constituído apenas por uma freguesia, entre 1167 e 1821. Nesta freguesia existe a **mais antiga**

praça de touros do país, palco de atuação de corridas de touros de gala à antiga portuguesa.

Pontos de interesse nesta Freguesia:

- Arco Manuelino;
- Ermida da Senhora da Conceição;
- Forno dos Milagres;
- Igreja Matriz de Nossa Senhora das Neves;
- Misericórdia;
- Moinhos e Grutas das Corujeiras;
- Nicho Seiscentista;
- Palanque dos Duques de Aveiro;
- Praça de Touros de Abiul.

Freguesia de Almagreira - Constituiu o reguengo de Abitureiras (dependia diretamente da autoridade do Rei), até ao início do século XIX. Foi outrora um denso matagal mandado povoar pelo Rei D. Dinis, dividido em dez colonatos que foram entregues a agricultores livres designados de almagreiros. Daqui o nome atual da freguesia.

Pontos de interesse nesta Freguesia:

- Museu Etnográfico de Almagreira;
- Igreja Paroquial de Nossa Senhora da Graça;
- Ermida de Nossa Senhora da Paz.

Freguesia de Carnide - Por deliberação da maioria absoluta dos chefes de família residentes nos 24 agregados populacionais que ocupavam a parte ocidental da Freguesia de Vermoil, foi pedido ao Governo que fizesse a demarcação de uma nova Freguesia, denominada "Carnide", sendo a pretensão deferida em 1 de julho 1952.

Pontos de interesse nesta Freguesia:

- Igreja Paroquial - Construída em 1965, é dedicada a Santo Elias;
- Moinhos de Água.

Freguesia de Carriço - O Carriço fica situado junto à orla costeira atlântica em território da Mata Nacional do Urso, no extremo oeste de Pombal, foi doado ao

Mosteiro de Santa Cruz em 1167. No local havia uma vastidão de areias cobertas por uma vegetação de rizoma e folhas serrilhadas (carrex arenal), mais conhecida por monte de carriços.

Pontos de interesse nesta Freguesia:

- Igreja Paroquial;
- Ermida de São João;
- Ermida de Nossa Senhora dos Remédios;
- Mata Nacional do Urso;
- Praia do “Osso da Baleia”;
- Capela de Vieirinhos.

Freguesia de Guia, Ilha e Mata Mourisca - Foi criada aquando da reorganização administrativa de 2013, resultando da agregação das antigas freguesias de Guia, Ilha e Mata Mourisca, com sede em **Mata Mourisca**.

Pontos de interesse nesta Freguesia:

- Ermida de Nossa Senhora da Guia;
- Praça do Rossio da Guia;
- A Cooperativa das Cestinhas da Ilha, instituição que preserva a arte do bracejo;
- Capela de São Brás na Água Formosa;
- Parque de Lazer da Ilha;
- Mata Mourisca;
- Ermida de Nossa Senhora da Guia;
- Praia Fonte dos Agriões;
- Moinhos de Água;
- Igreja Matriz da Ilha;
- Capela de São Brás na Água Formosa;
- Parque de Lazer da Ilha;
- Igreja Paroquial de São Mamede ;
- Moinhos de Água;
- Pelourinho.

Freguesia do Lourical - Foi vila e sede de concelho até 1855. Era constituído pelas freguesias da vila e Mata Mourisca. Em 1993 por decreto-lei foi de novo elevada à categoria de vila.

Pontos de interesse nesta Freguesia:

- Igreja e Convento do Desagravo do Santíssimo Sacramento;
- Pelourinho do Lourçal;
- Capela da Misericórdia;
- Igreja Matriz de São Tiago;
- Capela do Recolhimento;
- Parque de merendas de Fonte da Pedra.

Freguesia de Meirinhas – Criada em 31 de dezembro de 1984 a partir da freguesia de Vermoíl.

Pontos de interesse nesta Freguesia:

- Museu de Arte Contemporânea e Etnografia de Meirinhas;
- Igreja Paroquial.

Freguesia de Pelariga - A freguesia da Pelariga foi criada no século XIX por instâncias do Barão da Venda da Cruz. Até 1620 tinha sido uma coutada de caça dos alcaides-mores de Pombal.

Pontos de interesse nesta Freguesia:

- Igreja Paroquial de S. João Baptista - Realce para a imagem de São Tiago do século XVI.;
- Ermida de Nossa Senhora das Necessidades – Destaque para uma escultura de pedra policromada do século XVIII.

Freguesia de Redinha - Foi vila e sede de concelho entre 1159 e 1842. Era constituído pelas freguesias de Redinha e Tapéus. Habitada desde a romanização, teve o seu primeiro foral em 1159 que foi concedido por D. Gualdim Pais.

Teve foral novo, outorgado por D. Manuel I, em 1513, tinha edifício de Câmara, Prisão e Forca, tudo isto até às Invasões Francesas. Com este acontecimento todas as autoridades fugiram para Pombal, por esta razão deixou de ser concelho.

Pontos de interesse nesta Freguesia:

- Capela de Nossa Senhora da Estrela;
- Igreja de São Francisco;
- Igreja Matriz de Nossa Senhora da Conceição;
- Pelourinho;
- Igreja da Misericórdia;

- Ponte Românica;
- Miradouro da Senhora da Estrela;
- Escarpa e Buracas da Senhora da Estrela;
- Vale dos Poios;
- Nascente do Anços e Ourão;
- Ermida de São Jorge.

Freguesia de Santiago e São Simão de Litém e Albergaria dos Doze

- Foi criada aquando da reorganização administrativa de 2013, resultando da agregação das antigas freguesias de Santiago de Litém, São Simão de Litém e Albergaria dos Doze, com sede em **Albergaria dos Doze**.

Pontos de interesse nesta Freguesia:

- Casa da Cultura de Santiago de Litém;
- Igreja de Albergaria dos Doze, cuja padroeira é Nossa Senhora da Apresentação.

Freguesia de Vermoil - De origem medieval, foi aqui fundado um hospício que mais tarde foi transformado em hospital. Este foi entregue aos cuidados dos monges beneditinos pertencentes ao Mosteiro de Agra da Portela, termo de Vermoim.

Pontos de interesse nesta Freguesia:

- Igreja Paroquial de Nossa Senhora da Conceição;
- Ermida de Nossa Senhora da Nazaré - Na aldeia de Ranha de São João;
- Museu João de Barros;
- Vinhedos de Vermoil;
- Casa da Quinta dos Claros - residência de João de Barros;
- Capela de Santo António - onde foi sepultado João de Barros;
- Outeiro da Calvaria - ruínas romanas.

Freguesia de Vila Cã - É habitada desde a cultura megalítica. Mais tarde foram os romanos que aqui habitaram e estabeleceram uma organização administrativa. Esta era composta por uma “villa” defendida por uma denominada “Cave Camen”. Supõe-se que desta designação se originou o nome de Vila Cã.

Pontos de interesse nesta Freguesia:

- Igreja Paroquial de São Bartolomeu;
- Ermida de Nossa Senhora do Amparo;
- Aldeia do Vale - Supõe-se ser a Aldeia mais antiga do concelho de Pombal ainda habitada;
- Miradouro do Topo da Serra da Sicó;
- Capela da Senhora das Virtudes.

O que comer em Pombal

A nível gastronómico há a referir o **cozido à nossa moda, carneiro cozido em água, Leitoa do Lourçal, sopa com couves migadas e feijão frade e Tortulhos** (cogumelos selvagens) na freguesia de Vila Cã.

Nas sobremesas, não podes deixar de provar:

- **Biscoitos do Lourçal;**
- **Pastéis do Lourçal** (com amêndoa);
- **Cardalinhos** o pastel de nata de Pombal;
- **Beijinhos de Pombal;**
- **Queijadas da Ti Maria Rata;**
- **Tigeladas da Redinha.**

Onde comer em Pombal

Restaurante Vintage - Rua Alexandre Herculano Nº7 Ao lado da Caixa geral de depósitos, Pombal 3100-494;

Variante Restaurante - Rua Maria Fogaça, Pombal 3100-562 **Telefone** - 910 294 368;

Restaurante O Manjar Do Marquês - Pombal **Telefone** - 236 200 960;

Pizzaria Jardim d'Italia - Rua Professor Ernesto Tavares, 32, Pombal 3100-478 **Telefone** - 236 218 452;

Taberna à Cautela - Largo São Sebastião Number 26 Largo, Pombal 3100-455 **Telefone** - 236 244 060;

Restaurante O Tirol - Rua Ansião 15, Pombal 3100-474 **Telefone** - 236 212 404;

Restaurante O Pote - Estrada do Lourical, 46 Alto da Granja, Pombal 3100-899
Telefone - 914 946 722;

Restaurante Paris - Rua do Comercio 1, Pombal 3105-235 **Telefone** - 236 948 476;

Restaurante Pedro's - Estrada Nacional 1/ IC2 Travasso, Pombal 3100-371 **Telefone** - 236 218 189;

A Cavilha Restaurante - Largo Do Casal Galego 12, Pombal 3100-522 **Telefone** - 236 024 482.

Onde dormir em Pombal

Belém Hotel - Bed & Breakfast - Avenida Heróis Do Ultramar,185, 3100-462 Pombal;

Cardal Hotel - Largo do Cardal, 3100-440 Pombal;

Hotel Pombalense - Rua Alexandre Herculano, N.º26, 3100-494 Pombal;

Acquavilla (*Alojamento de turismo rural a 4,5 km do centro*) - Rua do Lagar 8, Ponte de Assamaça, 3100-357 Pombal;

Telesico Residencia (*Casa de hóspedes*) - Rua da Cartilha Maternal Lote M2, 3100-508 Pombal.